



**ACTA DE RENDICIÓN
PÚBLICA DE CUENTAS,
VIGENCIA 2023**

Código: F-PM-001

Versión: 05

Página 1 de 28

| ACTA | LUGAR | DÍA | MES | AÑO | HORA INICIO | HORA FINAL |
|------|-----------------------------------|-----|-------|------|-------------|------------|
| 01 | Salón de Crecimiento & Desarrollo | 20 | marzo | 2024 | 10: 00 a.m. | 12 m. |

| | |
|--------------------|---|
| ASISTENTES: | (Se anexa listado) |
| INVITADOS: | Gerencia, subdirección administrativa y científica, contadora y funcionarios del Hospital Santa Isabel, representantes de diferentes estamentos y secretarías de la Administración Municipal, otras instituciones, agremiaciones u organizaciones del contexto local. |

| ORDEN DEL DÍA: | RESPONSABLE (ES): |
|---|--|
| 1. Saludo e introducción a la Rendición Pública de Cuentas, Vigencia 2023 | Comunicador Social ESE |
| 2. La gerente del Hospital modera la Rendición Pública de Cuentas y junto con la Subdirectora Científica y la contadora abordan varios temas de la exposición | Gerente del Hospital y Subdirectora Científica Asesora contable ESE |
| 4. Entrega de formatos físicos a los asistentes | Equipo logístico ESE |
| 5. Despedida | Comunicador Social ESE |

DESARROLLO DE LA REUNIÓN

1. Saludo e introducción de la Rendición Pública de Cuentas, Vigencia 2023

El presentador da inicio al evento con un saludo protocolario, la contextualización del tema a tratar y la metodología a utilizar, explicando que la Rendición Pública de Cuentas, vigencia 2023 es una herramienta para fortalecer la transparencia en la gestión pública y la adopción de los principios de buen gobierno; permitiendo el



**ACTA DE RENDICIÓN
PÚBLICA DE CUENTAS,
VIGENCIA 2023**

Código: F-PM-001

Versión: 05

Página 2 de 28

acceso a la información de manera libre con la presentación de resultados, logros, acciones y retos.

2. Presentación del contenido de la Rendición Pública de cuentas, moderada por la gerente del Hospital, con intervención de la subdirectora científica y la contadora.

La Dra. María Cristina Sierra Betancur, gerente, inició su intervención y asumió el rol como moderadora con la subdirectora científica, Paula Giraldo Mazo, quien realizó la exposición de los siguientes temas:

✓ **Convenios y relacionamientos con EPS**

Resaltando la importancia de generar, mantener y fortalecer un relacionamiento bidireccional que enriquezca ambas partes, para mejorar la calidad de la atención a los usuarios. En este punto, el Hospital ejecutó múltiples iniciativas en alianza con EPS, Administración Municipal y otras instituciones, específicamente con: Savia Salud, Nuev eps, Sumimedical, Policía Nacional de la República de Colombia y Administración Municipal Juntos Construimos el Cambio.

| EAPB | CONTRIBUTIVO | REGIMEN ESPECIAL | SUBSIDIADO | TOTAL |
|-------------------|--------------|------------------|------------|--------------|
| SAVIA SALUD | 1,647 | | 7,934 | 9,581 |
| NUEVA EPS | 7,285 | | 1,737 | 9,022 |
| SUMIMEDICAL | | 501 | | 501 |
| SURA PORTABILIDAD | 51 | | | 51 |

✓ **Producción de los servicios asistenciales de la institución**

Como segundo tema, la subdirectora científica abordó las consultas que se tuvieron en el año 2023 en los diferentes servicios, cifras que evidencian la gestión del Hospital:

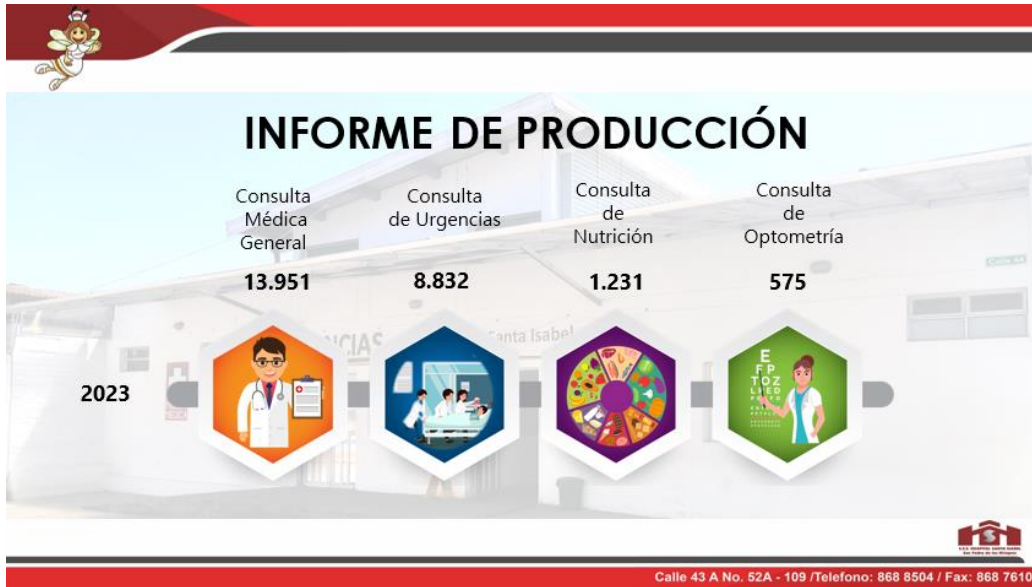

En la consulta médica general se evidencia un incremento en el año 2023 debido al aumento de la población en el Municipio, teniendo en cuenta el paso de los usuarios de Coomeva a otras EPS, generando un cambio significativo.

Adicional a esto, se tienen las consultas de Medicina Legal, la subdirectora científica explicó que algunas se atienden en consulta externa en la sede casa del Hospital Santa Isabel y las otras en la sede Urgencias. Para el 2023 se tuvieron las siguientes cifras:

- Lesiones personales: **167 pacientes**
- Prueba clínica de embriaguez: **92 pacientes**
- Necropsias: **9**

En temas de Promoción y Prevención se mencionaron los siguientes datos:

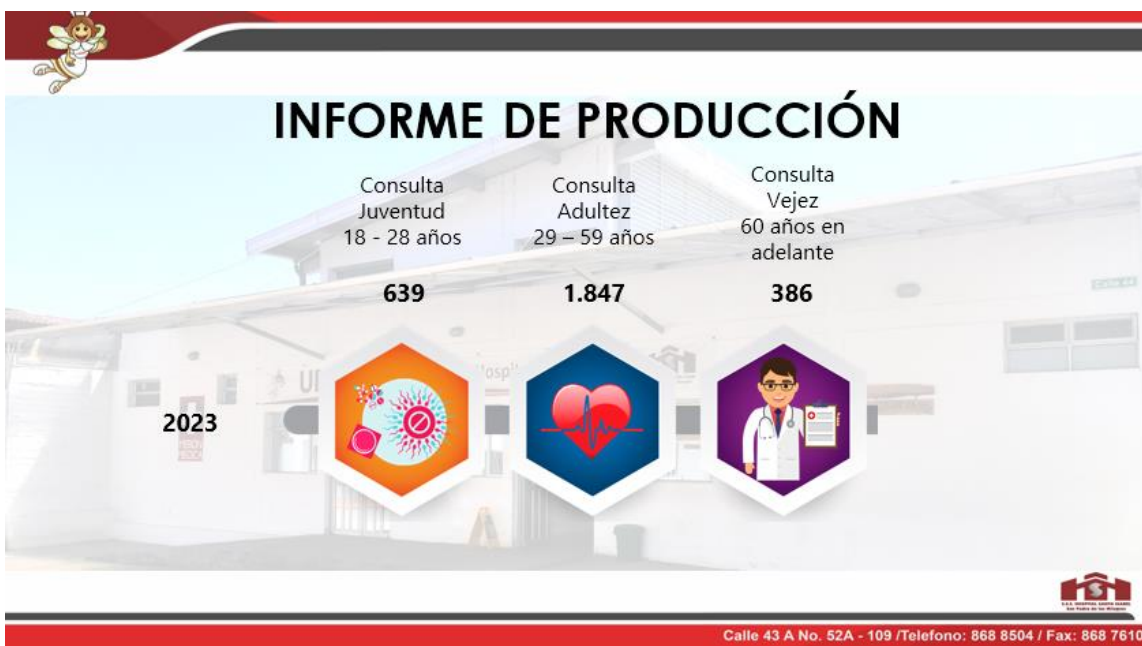
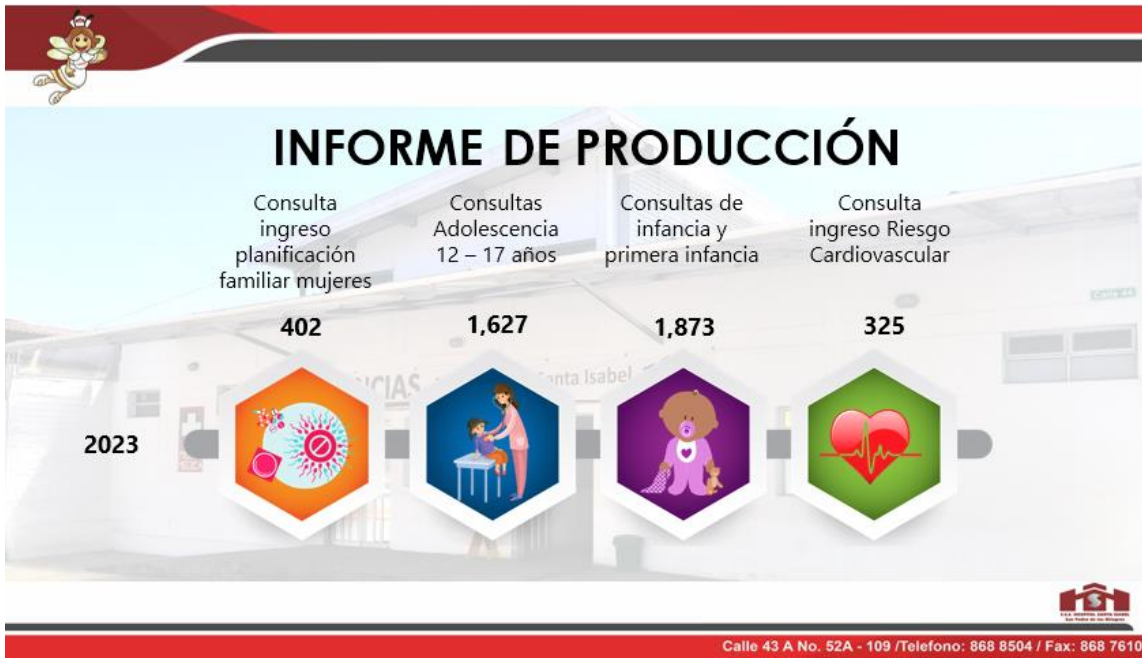

Estas estrategias permitieron atender adecuadamente a la población, garantizar una atención y control prenatal teniendo en cuenta las recomendaciones por número de semanas.



| | | |
|---|--|-------------------------|
|  | ACTA DE RENDICIÓN PÚBLICA DE CUENTAS, VIGENCIA 2023 | Código: F-PM-001 |
| | | Versión: 05 |
| | | Página 6 de 28 |

La información de especialidad médicas fue la siguiente:



Se destaca el aumento en todas las especialidades mencionadas.

Respecto a la atención odontológica se compartieron los siguientes resultados, con datos importantes en control de placa, detartraje, aplicación de sellantes y aplicación de flúor, reiterando la relevancia de las visitas a los colegios y las jornadas masivas:



INFORME DE PRODUCCIÓN ODONTOLÓGÍA



Calle 43 A No. 52A - 109 / Teléfono: 868 8504 / Fax: 868 7610



INFORME DE PRODUCCIÓN ODONTOLÓGÍA



Calle 43 A No. 52A - 109 / Teléfono: 868 8504 / Fax: 868 7610



✓ **Indicadores de oportunidad**

Se refiere a lo que el Hospital tiene para ofrecer a la comunidad y al tiempo de respuesta.

| INDICADOR | AÑO 2022 | AÑO 2023 |
|--|----------|----------|
| Índice de caídas de pacientes hospitalizados | 0,0% | 0,00% |
| Proporción de reingresos a urgencias antes de 72 horas por la misma causa | 0,6% | 0,58% |
| Proporción de reingresos a hospitalización antes de 15 días por la misma causa | 0,9% | 0,00% |
| Oportunidad en la asignación de citas de medicina general de primera vez | 2,92 | 2.95 |
| Oportunidad en la asignación de citas odontológicas de primera vez | 1,77 | 1.20 |
| Oportunidad en la asignación de citas de medicina interna | 11,56 | 7.01 |
| Oportunidad en la asignación de citas de pediatría | 6,22 | 7.29 |
| Oportunidad en la asignación de citas de ginecología | 5,67 | 5.69 |
| Oportunidad en la atención de urgencias triage 2 | 18,92 | 15,19 |
| Satisfacción global del usuario | 95,1% | 96% |

✓ **Brigadas de salud en Instituciones Educativas, veredas y empresas del Municipio**

El Hospital visitó Instituciones y veredas brindando atención al joven sano, agudeza visual y promoción y prevención para facilitar el acceso de estos servicios a todos los grupos poblacionales.



✓ La Roberto

✓ PIO XII

✓ La Gabriela

✓ La Normal



✓ Pantanillo

✓ San Juan

✓ Río Chico

✓ Ovejas

✓ El Tambo

✓ La cuchilla

✓ **Brigadas de Salud Oral**

Se mencionaron las brigadas de aplicación de flúor con en barniz en articulación con las EPS Savia Salud y Nueva EPS.

✓ **Jornadas extramurales de mamografías y otros servicios para la mujer joven y adulta**

✓ **Curso psicoprofiláctico de Maternas**

Espacio educativo, informativo y de acompañamiento con la participación de un equipo interdisciplinario que asesora de cerca a las gestantes de nuestro Municipio y a sus familias acerca de diferentes temas prenatales. Durante los cursos pueden participar las gestantes y el grupo familiar. 137 mujeres asistieron durante la vigencia 2023

✓ **Brigadas de mamografías en articulación con EPS Savia Salud y la Administración Municipal**

TOTAL: 365 usuarias beneficiadas

Se realizó el desplazamiento hasta Medellín, se tomaron las mamografías y se acompañó el retorno hasta el Municipio, superando barreras económicas y de desplazamiento.



✓ **Servicios articulados**

Participación del Hospital Santa Isabel en actividades articuladas con la Secretaría de Salud (Administración Municipal) y otras IPS del Municipio.

- Jornadas Nacionales de Vacunación
- Día Internacional por las Víctimas
- Día Internacional de la Lucha contra el Cáncer de Mama



✓ **Especialidades médicas/odontológicas y servicios de apoyo a la comunidad en general**

- Medicina interna
- Medicina laboral
- Pediatría
- Radiología
- Ginecobstetricia
- Ortodoncia
- Periodoncia
- Odontopediatría

Otros servicios:

- Psicología
- Fisioterapia
- Nutrición
- Optometría y óptica

A partir de este punto, retomó su intervención la gerente Maria Cristina Sierra Betancur para socializar los siguientes temas:

Red Integrada de Servicios de Salud del Norte Cercano.

Una red que acerca los servicios de salud de baja y mediana complejidad a toda la población de los tres municipios del norte cercano con aproximadamente 45 mil habitantes.



✓ Alcaldes y gerentes de los Municipios del Norte Cercano



Reconocimientos por parte de la Gobernación de Antioquia, Secretaría de Salud y Ministerio de Salud, Organización Panamericana de la Salud y Organización Mundial de la Salud por esta Red que acerca los servicios de salud de baja y mediana complejidad a toda la población de los tres municipios del norte cercano con aproximadamente 45 mil habitantes.



Recertificación Municipal.

¡Con calidad y cobertura en la prestación de servicios de salud, estamos transformando a San Pedro! Con un puntaje de **98,0%** ocupamos el primer lugar entre los 17 municipios del norte de Antioquia y el **segundo a nivel departamental** en CAPACIDAD DE GESTIÓN EN SALUD. La ESE Hospital Santa Isabel fue beneficiada con \$30.000.000 que serán destinados para el pago de pasivos pensionales.



Fortalecimiento de la infraestructura de tecnologías de la información Y Telemedicina

Esta gestión permite el mejoramiento de la prestación de servicios de salud en el Hospital Santa Isabel gracias a equipos de última tecnología y un servidor que proporciona mejor cobertura en todas las sedes de la Institución.

INVERSIÓN: \$356.000.000

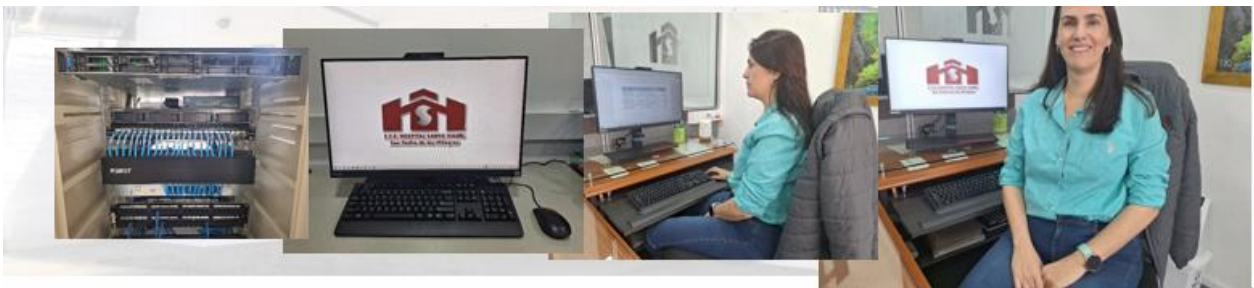

✓ **Bienestar social**

Actividades para mejorar el clima organizacional y reconocer el trabajo de los funcionarios, en el marco de celebraciones y conmemoraciones nacionales e internacionales.

- Día del hombre
- Día de la mujer

- Capacitación del personal
- Días conmemorativos
- Días clásicos
- Estímulos laborales

INVERSIÓN: \$91.589.259



✓ Conmemoración Día de Santa Isabel de Hungría ✓ Día de la madre ✓ Día de la Mujer ✓ Amor&Amistad

**Reubicación de Planta Eléctrica sede-Guamurú,
cambio de redes de internet y datos en todas las sedes.**

Esta gestión permite el mejoramiento de la prestación de servicios de salud en el Hospital Santa Isabel gracias a nuevas redes de internet que proporcionan mejor cobertura en todas las sedes de la Institución.

INVERSIÓN: \$267,349,751



**Fortalecimiento de los servicios de
Salud con nuevas especialidades médicas**

Con el apoyo de la Secretaría Seccional de Salud de Antioquia, fuimos el único Hospital del Norte Cercano de la región en recibir el aval del Ministerio de Salud y

Protección Social de Colombia para habilitar nuevos servicios, se inició el trámite con las diferentes EPS para la respectiva contratación.



Al contestar por favor cite estos datos:

Radicado No.: 202323112267311

Fecha: 27-10-2023

- Con el presente alcance la ESE Hospital Santa Isabel de San Pedro de los Milagros, de Nivel I Tipo A aplica para la modificación de su portafolio de servicios con la inclusión de las siguientes especialidades, según solicitud en la carta #3 emitida por su Gerente: INCLUIR SERVICIO DE CONSULTA EXTERNA EN MODALIDAD INTRAMURAL: 1. Ortopedia. 2. Urología. 3. Dermatología. 4. Psiquiatría. 5. Telemedicina como IPS remisora.

✓ Comunicación para la salud

A través de acciones comunicativas de difusión, información, convocatoria y educación, el Hospital buscó incidir en el comportamiento, las actitudes y hábitos de las personas para conseguir resultados positivos de salud pública a nivel individual, grupal y colectivo.

- Programa Institucional del Hospital y Salud Pública Salud-Damos
- Hospital Santa Isabel en los medios

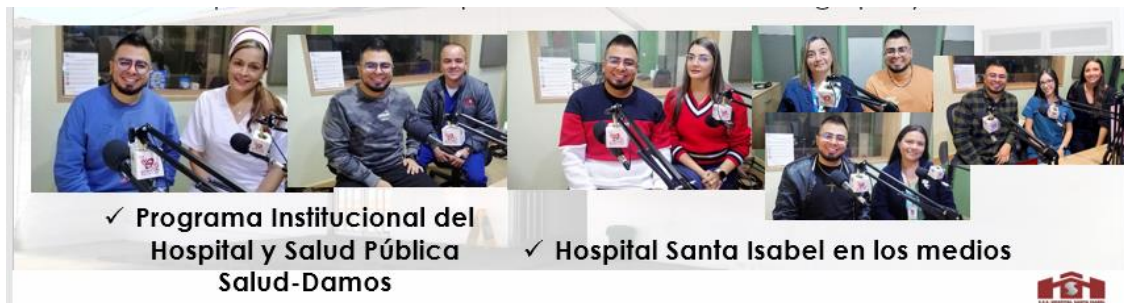

✓ Capacitaciones al personal

En articulación con instituciones aliadas, se realizaron espacios de capacitación e información para actualizar conocimientos de los funcionarios y mantener vigentes los servicios, respondiendo a las necesidades de la población.



✓ **Reuniones y comités con la comunidad**

Estructuración de grupos primarios para abordar diversos temas de interés para la Institución.

- Asociación de usuarios



✓ **Encuentros de Asociaciones de Usuarios de Hospitales del Norte Cercano**

Durante la vigencia 2023, se realizaron 3 encuentros donde se socializaron experiencia, además, se brindaron capacitaciones en temas de interés tan importantes como el TRIAGE.



✓ **Asociación de usuarios**

✓ **Acercamientos a comunidades**

Humanización de los servicios con acciones solidarias dirigidas a las poblaciones vulnerables de San Pedro de los Milagros.



Incentivo por parte de la Cooperativa de Hospitales de Antioquia (COHAN)



✓ **Expresiones de los Usuarios**

Durante el año 2023 el Hospital Santa Isabel recibió un total de 75 expresiones de los usuarios, 34 de ellas clasificadas como quejas, 18 sugerencias y 23 felicitaciones.

A través de los medios dispuestos por la institución para la captación de las expresiones de los usuarios, los más utilizados son los buzones de sugerencias, ubicados en diferentes puntos estratégicos en las sedes de la empresa (sede Casa, urgencias, Centro de salud) y, de manera escrita a través de la Oficina de Información y Atención al Usuario (SIAU), o radicando directamente en la secretaría de la ESE.

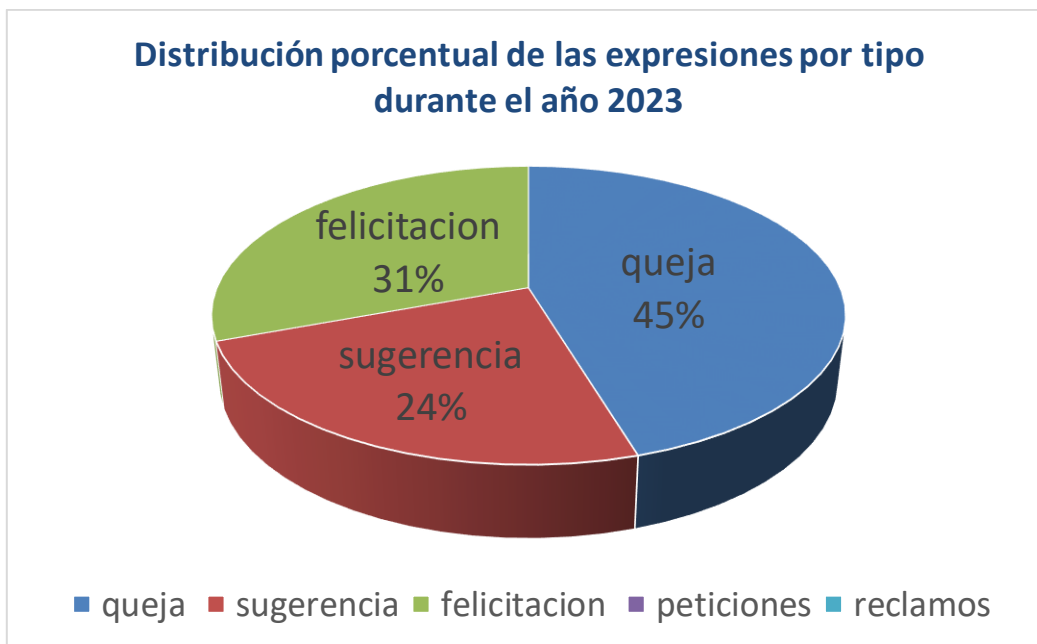

La ESE responde directamente a los usuarios, de acuerdo a los datos consignados por estos siempre y cuando se disponga de la información completa del remitente.

El tiempo promedio de respuesta a las expresiones de los usuarios durante el año 2023 es de 14 días, lo cual cumple con el tiempo promedio de 15 días.

✓ **Satisfacción de los Usuarios**

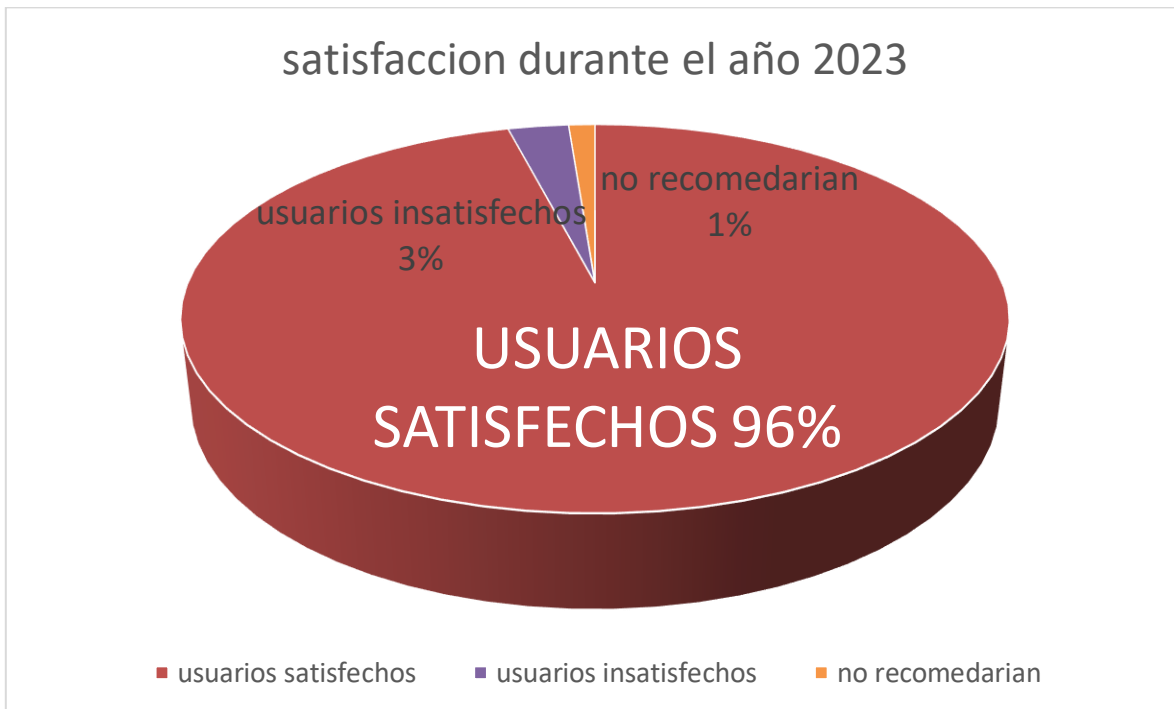

Durante el primer semestre del año se realizaron 805 encuestas de satisfacción con un total de 23 usuarios insatisfechos, 10 usuarios que no recomiendan la ESE y 782 personas satisfechas en todos los servicios prestados por nuestra E.S.E

PQRSDF Comparativa

| COMPARATIVA | 2022 | 2023 |
|----------------|-----------|-----------|
| QUEJAS | 39 | 34 |
| FELICITACIONES | 19 | 23 |
| SUGERENCIAS | 11 | 18 |
| TOTAL | 69 | 75 |

✓ Contratación

- En la vigencia de 2023 se hicieron un total de 86 contratos

Contratos de prestación de servicios: 61

Contratos de Suministros: 18

Órdenes de Servicio: 7

- ✓ **TOTAL: \$2.915.526.817**

Todos los contratos se encuentran debidamente rendidos en Contraloría, cargados en la página del Secop II, contratos.gov.co/entidades/Auth

✓ Estados financieros

En este punto de la Rendición Pública de Cuentas toma la palabra el contador del Hospital Santa Isabel, César Prieto con 4 asuntos:

- Activos
- Pasivos
- Gastos
- Patrimonio



**ACTA DE RENDICIÓN
PÚBLICA DE CUENTAS,
VIGENCIA 2023**

Código: F-PM-001

Versión: 05

Página 21 de 28

| CODIGO | NOMBRE DE CUENTA | 2022 | 2023 | VARIACION | |
|--------|---------------------------------------|---------------------------------|---------------------------------|--------------------------------|--------------|
| | | | | CIFRAS | % |
| | ACTIVO | | | | |
| | CORRIENTE | <u>2.819.819.637,00</u> | <u>3.773.514.213,00</u> | <u>953.694.576,00</u> | 33,82 |
| 11 | Efectivo | 439.237.847,00 | 45.874.686,00 | (393.363.161,00) | (89,56) |
| 13 | Cuenta por cobrar | 2.207.142.482,00 | 3.550.489.692,00 | 1.343.347.210,00 | 60,86 |
| 15 | Inventarios | 101.674.032,00 | 120.774.844,00 | 19.100.812,00 | 18,79 |
| 19 | Otros activos | 71.765.276,00 | 56.374.991,00 | (15.390.285,00) | (21,45) |
| | NO CORRIENTE | <u>7.963.633.082,00</u> | <u>8.340.509.177,00</u> | <u>376.876.095,00</u> | 4,73 |
| 12 | Inversiones | 43.303.683,00 | 51.943.683,00 | 8.640.000,00 | 19,95 |
| 13 | Cuentas por cobrar | 1.123.974.537,00 | 1.335.820.001,00 | 211.845.464,00 | 18,85 |
| 14 | Deudores | 5.329.386,00 | 2.209.419,00 | (3.119.967,00) | (58,54) |
| 16 | Propiedad, planta y equipo | 6.753.781.765,00 | 6.950.536.074,00 | 196.754.309,00 | 2,91 |
| 19 | Otros activos | 37.243.711,00 | - | (37.243.711,00) | (100,00) |
| | TOTAL ACTIVO | <u>10.783.452.719,00</u> | <u>12.114.023.390,00</u> | <u>1.330.570.671,00</u> | 12,34 |
| | <i>Mª Cristina Sierra B.</i> | | <i>Adriana Londoño A.</i> | | |
| | MARIA CRISTINA SIERRA BETANCUR | | ADRIANA LONDOÑO AGUDELO | | |
| | Gerente | | Contador Público | | |
| | | | TP 61751 T | | |



**ACTA DE RENDICIÓN
PÚBLICA DE CUENTAS,
VIGENCIA 2023**

Código: F-PM-001

Versión: 05

Página 22 de 28

| CODIGO | NOMBRE DE CUENTA | 2022 | 2023 | VARIACION | |
|--------|----------------------------------|--------------------------|--------------------------|-------------------------|--------------|
| | | | | CIFRAS | % |
| | PASIVOS | | | | |
| | CORRIENTE | 592.941.443,00 | 1.347.583.992,00 | 754.642.549,00 | 127,27 |
| 24 | Cuentas por pagar | 308.425.340,00 | 212.105.909,00 | (96.319.431,00) | (31,23) |
| 25 | Obligaciones Laborales | 284.516.103,00 | 646.241.950,00 | 361.725.847,00 | 127,14 |
| 29 | Otros pasivos | - | 489.236.133,00 | 489.236.133,00 | |
| | NO CORRIENTE | 245.375.514,00 | 194.308,00 | (245.181.206,00) | (99,92) |
| 25 | Cuentas por pagar | 63.931.464,00 | 194.308,00 | (63.737.156,00) | (99,70) |
| 29 | Otros pasivos | 181.444.050,00 | - | (181.444.050,00) | (100,00) |
| | TOTAL PASIVO | 838.316.957,00 | 1.347.778.300,00 | 509.461.343,00 | 60,77 |
| | PATRIMONIO | 9.945.135.762,00 | 10.766.245.090,00 | 821.109.328,00 | 8,26 |
| 32 | Patrimonio de las Empresas | 9.945.135.762,00 | 10.766.245.090,00 | 821.109.328,00 | 8,26 |
| | TOTAL PATRIMONIO | 9.945.135.762,00 | 10.766.245.090,00 | 821.109.328,00 | 0,08 |
| | TOTAL PASIVO Y PATRIMONIO | 10.783.452.719,00 | 12.114.023.390,00 | 1.330.570.671,00 | 12,34 |

| | |
|---------------------------------------|--------------------------------|
| <i>Mª Cristina Sierra B.</i> | <i>Adriana Londoño A.</i> |
| MARIA CRISTINA SIERRA BETANCUR | ADRIANA LONDOÑO AGUDELO |
| Gerente | Contador Público |
| | TP 61751 T |

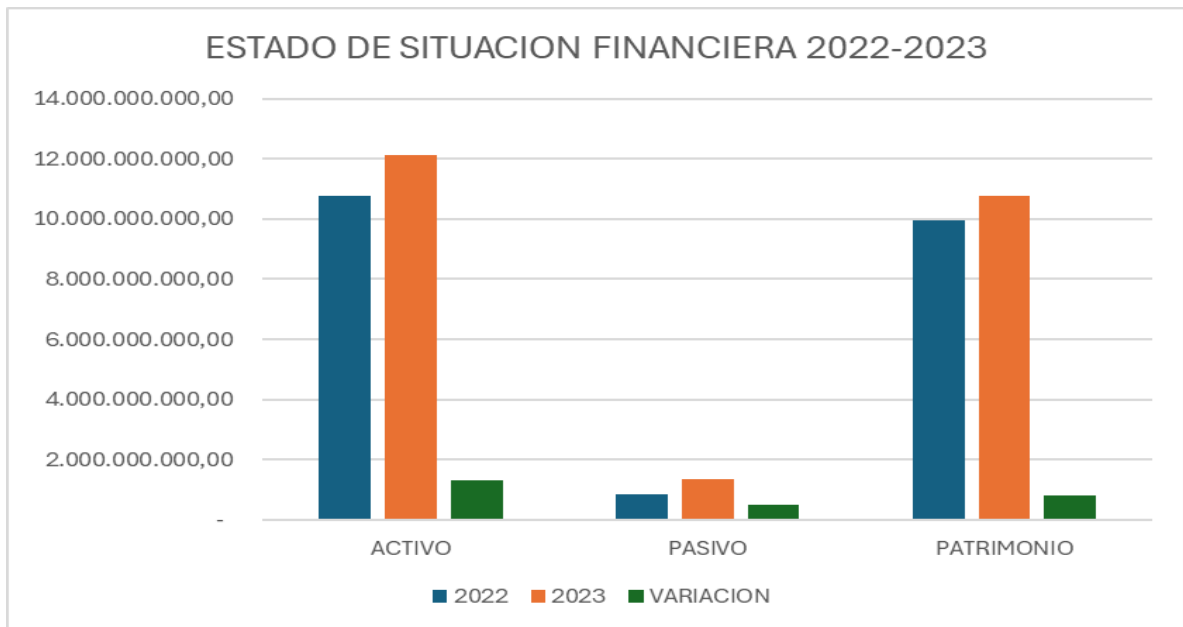

| CODIGO | NOMBRE DE CUENTA | 2022 | 2023 | VARIACION | |
|--------|--|-------------------------|--------------------------------|-------------------------|-------------|
| | | | | CIFRAS | % |
| | INGRESOS OPERACIONALES | 7.947.368.170,00 | 9.776.150.360,00 | 1.828.782.190,00 | 0,23 |
| 43 | Venta de servicios | 7.930.511.199,00 | 9.379.437.683,00 | 1.448.926.484,00 | 0,18 |
| 44 | Transferencias | 16.856.971,00 | 396.712.677,00 | 379.855.706,00 | 22,53 |
| | COSTO DE VENTAS | 5.254.146.597,00 | 6.115.569.118,00 | 861.422.521,00 | 0,16 |
| 63 | Costo de venta de bienes y servicios | 5.254.146.597,00 | 6.115.569.118,00 | 861.422.521,00 | 0,16 |
| | GASTOS OPERACIONALES | 2.495.767.299,00 | 3.169.338.235,00 | 673.570.936,00 | 0,27 |
| 51 | De administración | 2.495.767.299,00 | 3.169.338.235,00 | 673.570.936,00 | |
| | EXCEDENTE O DEFICIT OPERACIONAL | 197.454.274,00 | 491.243.007,00 | 293.788.733,00 | |
| 48 | Otros ingresos | 882.038.580,00 | 1.348.142.338,00 | 466.103.758,00 | 0,53 |
| 58 | Otros Gastos | 309.438.716,00 | 131.120.281,00 | | |
| 53 | Provisiones, agotamiento, depreciaciones y deterioro | 667.227.904,00 | 895.795.736,00 | | |
| | EXCEDENTES O DEFICIT DEL EJERCICIO | 102.826.234,00 | 812.469.328,00 | 759.892.491,00 | 7,39 |
| | <i>Mª Cristina Sierra B.</i> | | <i>Adriana Londoño A.</i> | | |
| | MARIA CRISTINA SIERRA BETANCUR | | ADRIANA LONDOÑO AGUDELO | | |
| | Gerente | | Contador Público | | |
| | | | TP 61751 T | | |

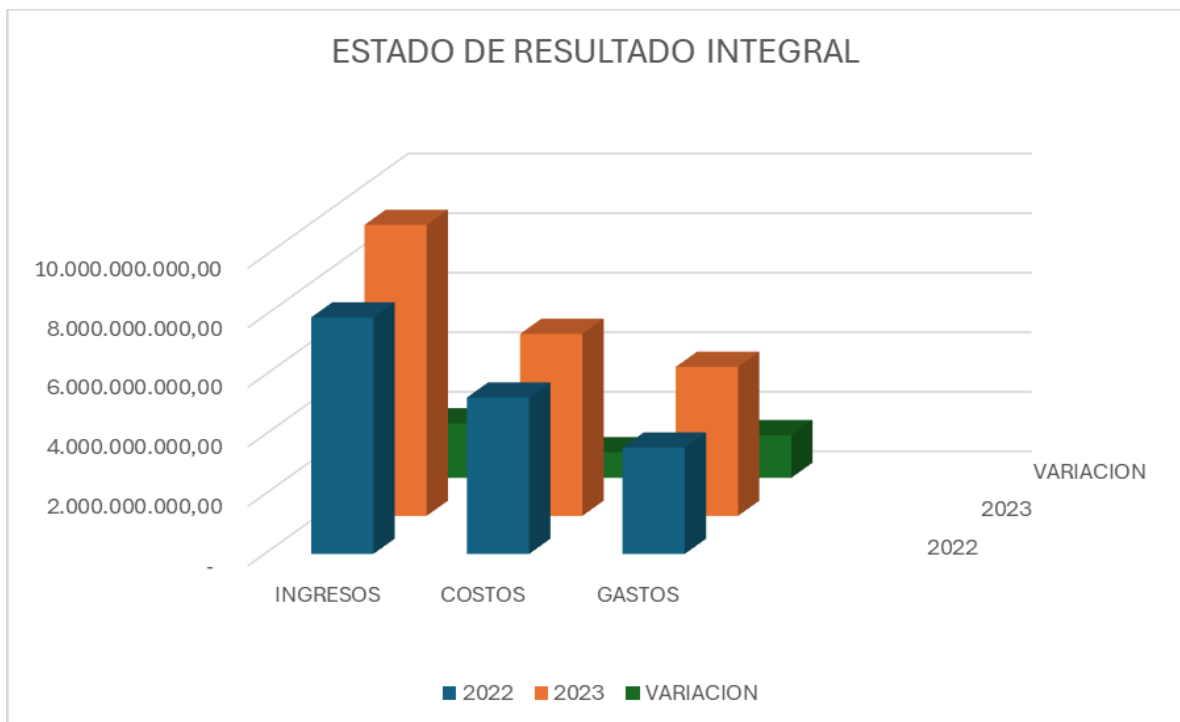



| INGRESOS | 2022 | 2023 | VARIACION |
|--|-------------------------|-------------------------|-------------------------|
| URGENCIAS | 1.016.476.438,00 | 1.285.234.581,00 | 268.758.143,00 |
| CONSULTA EXTERNA | 908.891.034,00 | 1.305.735.622,00 | 396.844.588,00 |
| CONSULTA ESPECIALIZADA | 53.465.800,00 | 165.638.420,00 | 112.172.620,00 |
| SALUD ORAL | 649.719.510,00 | 679.576.100,00 | 29.856.590,00 |
| PROMOCION Y PREVENCIÓN | 1.310.219.323,00 | 1.305.072.940,00 | (5.146.383,00) |
| HOSPITALIZACIÓN | 1.749.939.700,00 | 1.76.156.400,00 | 1.216.700,00 |
| SALAS DE PARTO | 43.203.000,00 | 45.073.800,00 | 1.870.800,00 |
| LABORATORIO CLÍNICO | 1.362.521.974,00 | 1.666.089.239,00 | 303.567.265,00 |
| IMAGENOLÓGICA | 1.043.715.103,00 | 1.170.050.062,00 | 126.334.959,00 |
| FARMACIA E INSUMOS HOSPITALARIOS | 784.551.395,00 | 866.475.634,00 | 81.924.239,00 |
| MEDICINA LEGAL | 40.000,00 | 1.180.100,00 | 1.140.100,00 |
| SERVICIOS DE AMBULANCIAS | 433.367.279,00 | 417.224.614,00 | (16.142.665,00) |
| SERVICIOS CONEXOS A LA SALUD - OTROS SERVICIOS | 229.156.615,00 | 335.564.281,00 | 106.407.666,00 |
| SERVICIOS DE SALUD PRESTADOS CON EL MECANISMO DE PAGO POR CAPITACIÓN | 50.265.157,00 | 163.917.907,00 | 113.652.750,00 |
| DEVOLUCIONES, REBAJAS Y DESECUENTOS EN VENTA DE SERVICIOS (DR) | (130.021.129,00) | | 130.021.129,00 |
| TOTAL | 7.930.511.199,00 | 9.582.989.700,00 | 1.652.478.501,00 |

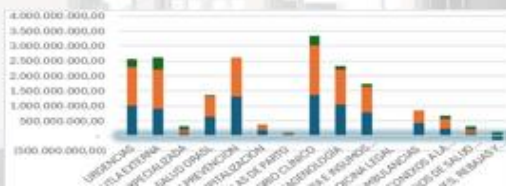

**Aumento
facturación 18%**

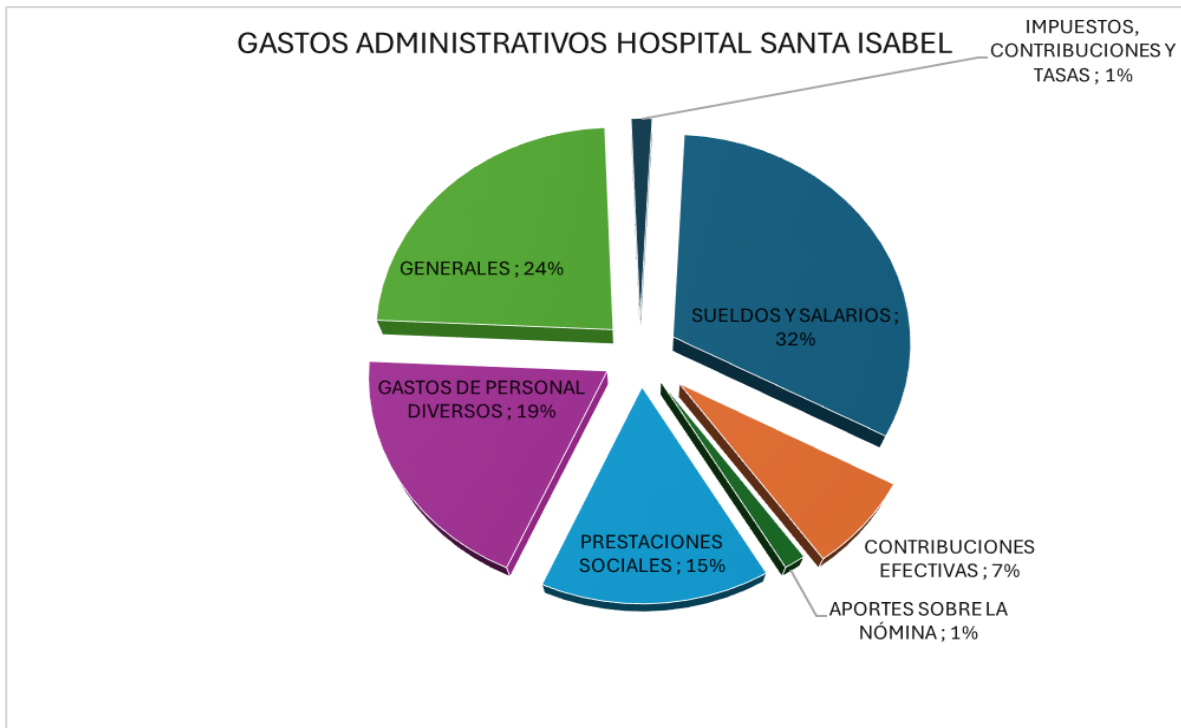

| COSTO DE PRESTACION DE SERVICIOS DE SALUD | 2023 | 2022 |
|--|------------------|------------------|
| COSTOS DE VENTAS | 6.115.569.118,00 | 5.254.146.597,00 |
| COSTO DE VENTAS DE SERVICIOS | 6.115.569.118,00 | 5.254.146.597,00 |
| SERVICIOS DE SALUD | 6.115.569.118,00 | 5.254.146.597,00 |
| URGENCIAS - CONSULTA Y PROCEDIMIENTOS | 2.926.578.057,00 | 2.670.077.864,00 |
| SERVICIOS AMBULATORIOS - CONSULTA EXTERNA Y PROCEDIMIENTOS | 701.359.186,00 | 296.113.900,00 |
| SERVICIOS AMBULATORIOS - ACTIVIDADES DE SALUD ORAL | 292.527.370,00 | 267.408.475,00 |
| SERVICIOS AMBULATORIOS - ACTIVIDADES DE PROMOCIÓN Y PREVENCIÓN | 983.818.305,00 | 913.184.463,00 |
| HOSPITALIZACIÓN - ESTANCIA GENERAL | 180.777.252,00 | 156.052.556,00 |
| QUIRÓFANOS Y SALAS DE PARTO - SALAS DE PARTO | 505.822,00 | 5.449.590,00 |
| APOYO DIAGNÓSTICO - LABORATORIO CLÍNICO | 319.182.996,00 | 420.899.233,00 |
| APOYO DIAGNÓSTICO - IMAGENOLÓGIA | 137.518.918,00 | 109.862.528,00 |
| APOYO TERAPÉUTICO - REHABILITACIÓN Y TERAPIAS | 4.007.399,00 | 3.878.757,00 |
| APOYO TERAPÉUTICO - FARMACIA E INSUMOS HOSPITALARIOS | 165.911.062,00 | 110.368.444,00 |
| SERVICIOS CONEXOS A LA SALUD - CENTROS Y PUESTOS DE SALUD | 202.102.148,00 | 132.737.579,00 |
| SERVICIOS CONEXOS A LA SALUD - SERVICIOS DE AMBULANCIAS | 201.280.603,00 | 168.113.208,00 |

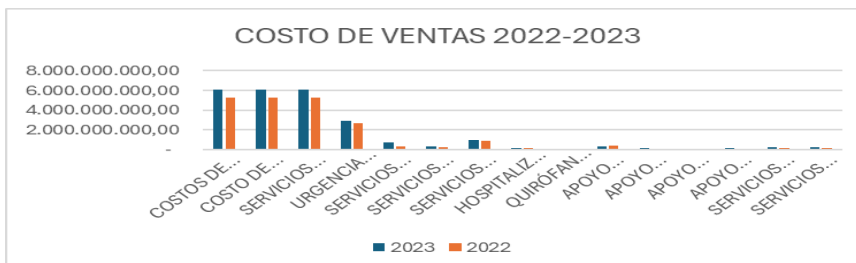



**ACTA DE RENDICIÓN
PÚBLICA DE CUENTAS,
VIGENCIA 2023**

Código: F-PM-001

Versión: 05

Página 26 de 28

| | |
|---|--------------------------------|
| SALDO DEL PATRIMONIO A DICIEMBRE 31 2022 | 9.945.135.762,00 |
| VARIACIONES PATRIMONIALES DURANTE 2023 | 821.109.328,00 |
| SALDO DEL PATRIMONIO A DICIEMBRE 31 2023 | 10.766.245.090,00 |
| DETALLE DE LAS VARIACIONES PATRIMONIALES | |
| INCREMENTOS | 821.109.328,00 |
| Capital | - |
| ganancia por implementrcion método de participacion | - |
| Resultado del ejercicio | 821.109.328,00 |
| DISMINUCIONES | - |
| Capital | - |
| Superávit por valorización | - |
| Resulado del Ejercicio | - |
| Resultado de ejercicios anteriores | - |
| PARTIDAS SIN MOVIMIENTOS | - |
| TOTAL VARIACIONES | 821.109.328,00 |
| <i>Mª Cristina Sierra B.</i> | <i>Adriana Londoño Agudelo</i> |
| MARIA CRISTINA SIERRA BETANCUR | ADRIANA LONDOÑO AGUDELO |
| Gerente | Contador Público |
| | TP 61751 T |

Estado de cambios en el patrimonio a Dic.

Al Finalizar el informe financiero, retoma la gerente María Cristina para cerrar con la ronda de preguntas.

Registro fotográfico de los ponentes:



[f ESE Hospital Santa Isabel](#) [@esehospitalasantaisabel](#) [t ESE_Santaisabel](#)



[f ESE Hospital Santa Isabel](#) [@esehospitalasantaisabel](#) [t ESE_Santaisabel](#)



[f ESE Hospital Santa Isabel](#) [@esehospitalasantaisabel](#) [t ESE_Santaisabel](#)





**ACTA DE RENDICIÓN
PÚBLICA DE CUENTAS,
VIGENCIA 2023**

Código: F-PM-001

Versión: 05

Página 28 de 28

3. Entrega de formatos físicos a los asistentes

Se entregan de manera física los formatos de asistencia, preguntas y evaluación del evento. Sin embargo, no se generan preguntas, comentarios e inquietudes frente a la información presentada.

4. Cierre

El presentador agradece la participación de los asistentes y ratifica la importancia de generar estos espacios de socialización que permiten una construcción colectiva.

Finaliza la Rendición Pública de Cuentas.

Anexos



Registro fotográfico

Presentación (diapositivas)

Asistencia

Encuesta

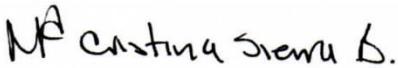
Evidencia en sitio web y redes sociales

| | | | |
|-----------------------|---|---------------------------|---|
| Nombre Ponente | María Cristina Sierra Betancur | Nombre secretario: | Juan Pablo Escobar Guarín |
| Cargo: | Gerente | Cargo: | Comunicador Social |
| Firma: |  | Firma: |  |